

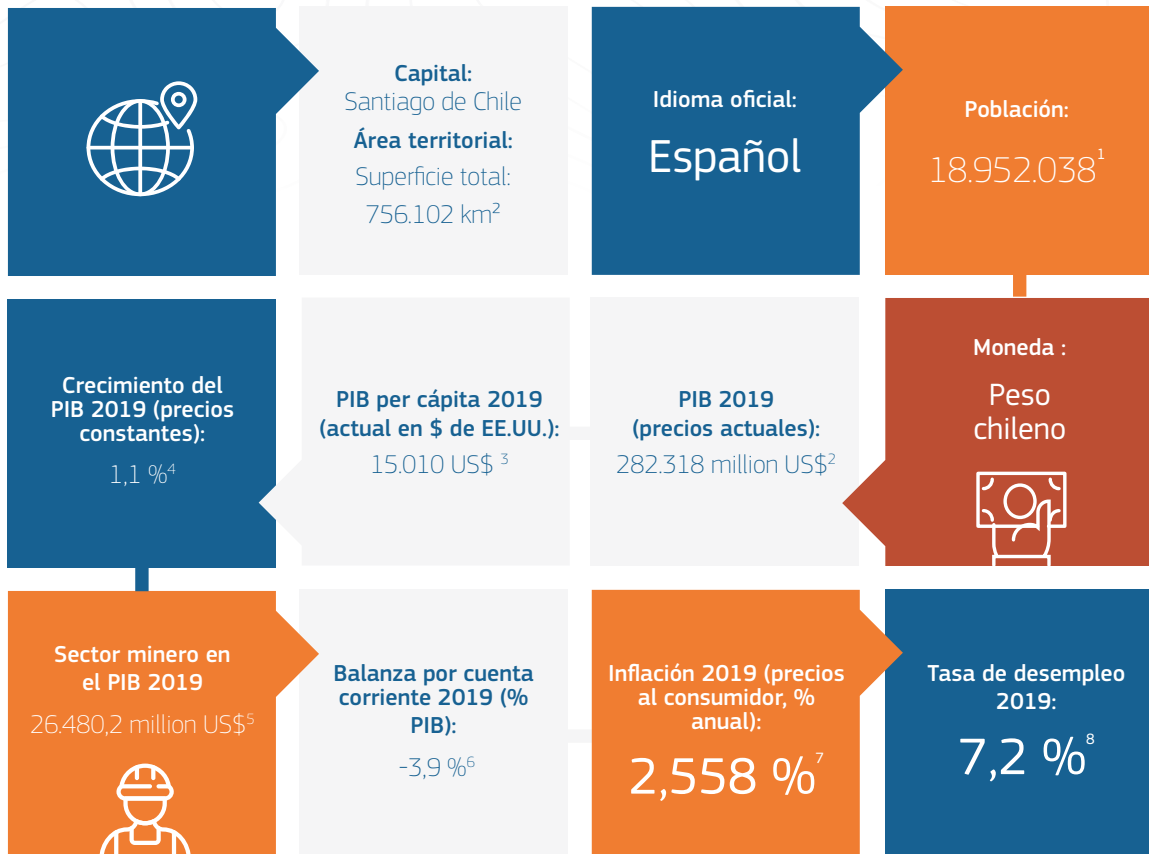

CHILE FICHA DE PAÍS

Marco socioeconómico



Macro relevancia del sector extractivo





Valor agregado total del PIB por actividad económica a precios actuales

CEPALSTAT- Perfil Económico de Chile, 2019¹⁷

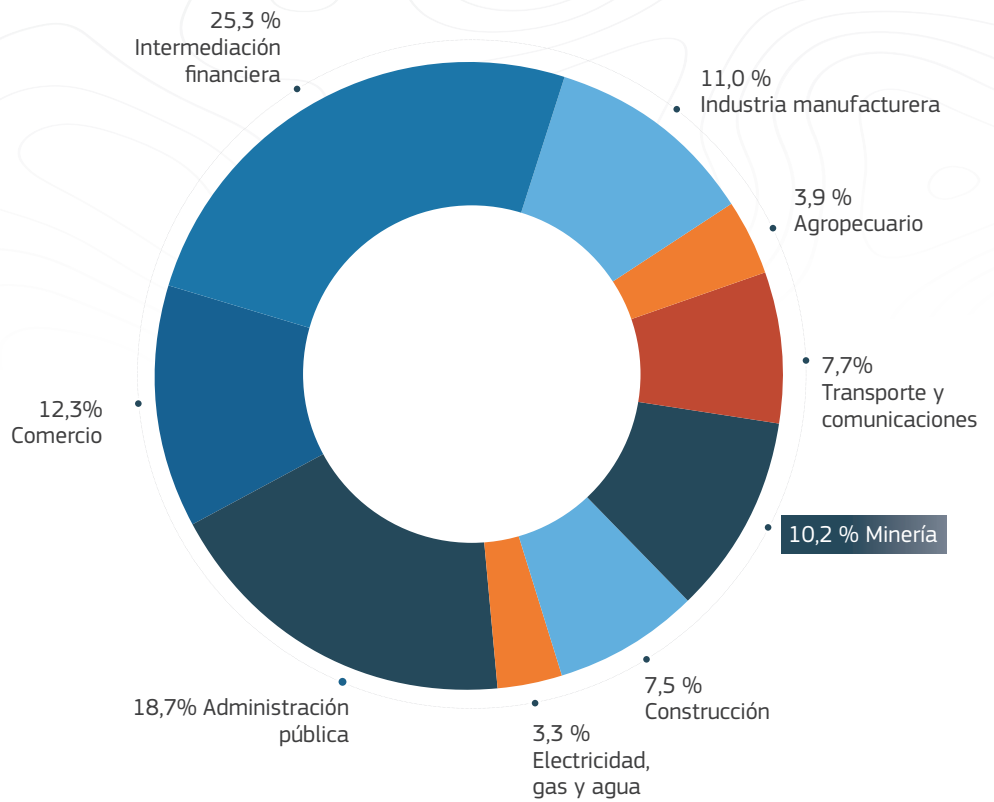

Rankings de indicadores



Doing Business

59/190 (en 2020)¹⁸



Índice de atractivo de las empresas mineras

Puesto

17/76 (en 2019)²⁰



Índice de competitividad global

Puesto

33/140

Puntuación

71/100 (en 2019)²²



Libertad económica - Fraser Institute

Calificación

7,89 /10

Puesto

113 (en 2019)¹⁹



Índice de desarrollo humano (IDH)

Puesto

42/189 (en 2019)

Valor

0,847

calificado como muy alto desarrollo humano ²¹



Percepción de corrupción

Puesto

26/198

Puntuación

67/100 (en 2019)²³

Marco regulatorio relacionado con las actividades extractivas

Sistemas gubernamentales y judiciales

- República unitaria con un sistema de gobierno presidencial
- La rama legislativa es un congreso nacional bicameral (Senado con 43 miembros, Cámara de diputados con 155 miembros).
- La institución más elevada en el sistema judicial es el Tribunal Supremo, con 21 miembros y un presidente elegido entre sus colegas.²⁴
- Sistema de derecho civil.

Licencias de exploración

- El Estado posee todos los minerales y da derecho a exploración y/o explotación mediante una concesión.
- Las concesiones de exploración se conceden mediante resolución judicial dictada en un procedimiento no contencioso sin la intervención de ninguna otra autoridad o persona, salvo por un informe técnico emitido por el Servicio Nacional de Geología y Minería (SERNAGEOMIN).
- La concesión de exploración es temporal. Su duración se limita a dos años, ampliable por otros dos si el titular, antes de que expire el plazo, solicita una ampliación, renunciando a al menos la mitad del área concedida originalmente.
- El titular de dicha concesión tiene derecho a realizar todas las actividades de exploración. Mientras la concesión de exploración esté vigente, solo el titular puede hacer solicitudes de explotación.
- La superficie de una concesión de exploración no puede abarcar más de 5.000 ha.²⁵

Licencias mineras

- Se necesita una concesión de explotación para realizar actividades de explotación minera.
- Durante una exploración, el titular puede solicitar una concesión de explotación en la misma área. La solicitud debe registrarse en el Registro Nacional Minero y publicarse en el Boletín Oficial de Minería, y luego el solicitante debe abonar las tarifas de aplicación. Entonces se envía el expediente al Servicio Nacional de Geología y Minería para que emita un informe técnico. Si el informe es favorable, el tribunal otorga la concesión mediante una resolución definitiva que también debe registrarse en el Registro Nacional Minero y publicarse en el Boletín Oficial de Minería.
- La concesión para la explotación minera tiene duración indefinida, dura mientras el concesionario abone la licencia o patente obligatoria y cumpla todos los requisitos del Código de Minería. El impago de una patente anual puede ocasionar la pérdida del título de la concesión a través de su subasta en una licitación pública. La concesión puede estar sujeta a cancelación a petición de cualquier tercero que observe omisiones o irregularidades.²⁶
- Dado que las concesiones de explotación se otorgan para un tiempo indefinido, el titular puede transferir la concesión sin solicitar autorización gubernamental.
- La superficie de la explotación no puede tener más de 10 ha (aunque es posible solicitar hasta 1.000 ha por solicitud de explotación).
- Hay recursos naturales que no pueden otorgarse en concesión. Es el caso del petróleo natural, el gas, el litio, los depósitos situados en aguas marítimas bajo jurisdicción nacional y las sustancias de cualquier tipo que se encuentren en áreas clasificadas por ley como importantes para la seguridad nacional. Estas sustancias solo pueden ser explotadas por empresas propiedad del Estado, a través de concesiones administrativas o formalizando acuerdos de operaciones especiales.²⁷



Minas activas (lista no exhaustiva)

● **Antofagasta**

- **CODELCO**
- ▲ Chuquicamata (Cobre, Molibdeno)
- ▲ Radomiro Tomic (Cobre)
- **Minera Escondida Ltda. (BHP, Rio Tinto, others)**
- ▲ Escondida (Cobre)
- **Minera Centinela (Antofagasta plc, Marubeni Corp.)**
- ▲ Centinela (Cobre)
- **BHP Pampa Norte**
- ▲ Spence (Cobre)
- **Yamana Gold**
- ▲ El Peñón (Oro)
- **Austral Gold Ltd.**
- ▲ Guanaco (Oro)
- **SQM**
- ▲ Salar del Carmen (Litio)
- **Albemarle**
- ▲ La Negra (Litio)

Leyenda:

- **Ubicación**
- **Empresa**
- ▲ Mina (Producto)

Comunicación interna y Consejo Minero 2020⁴⁶

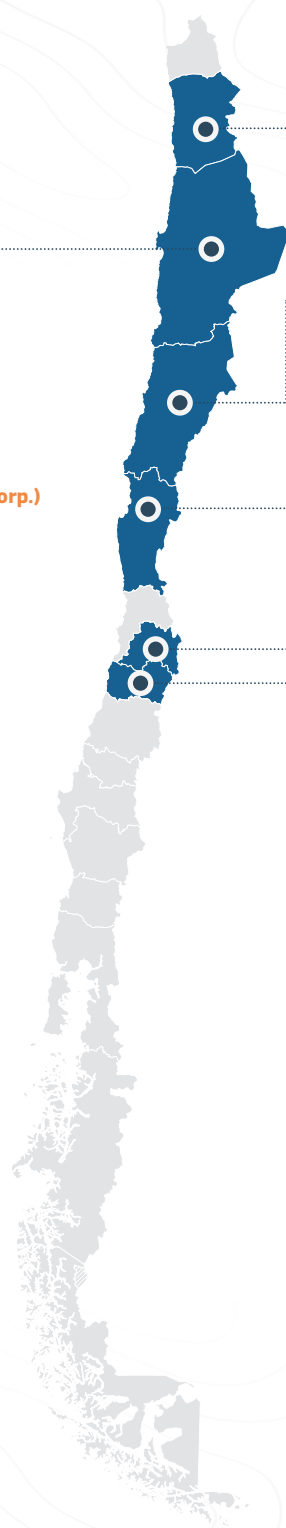

● **Tarapacá**

- **Minera Doña Inés de Collahuasi (Anglo American, Glencore, JCR)**
- ▲ Collahuasi (Cobre, Molibdeno)

● **Atacama**

- **CAP S.A.**
- ▲ Los Colorados (Mineral de hierro)

● **Coquimbo**

- **Minera los Pelambres (Antofagasta plc, others)**
- ▲ Los Pelambres Cobre, Molibdeno, Oro
- **CAP S.A.**
- ▲ El Romeral (Mineral de hierro)

● **Metropolitana**

- **Anglo American Sur**
- ▲ Los Bronces (Cobre, Molibdeno)

● **O'Higgins**

- **CODELCO**
- ▲ El Teniente (Cobre, Molibdeno)



Relaciones comerciales con otros países

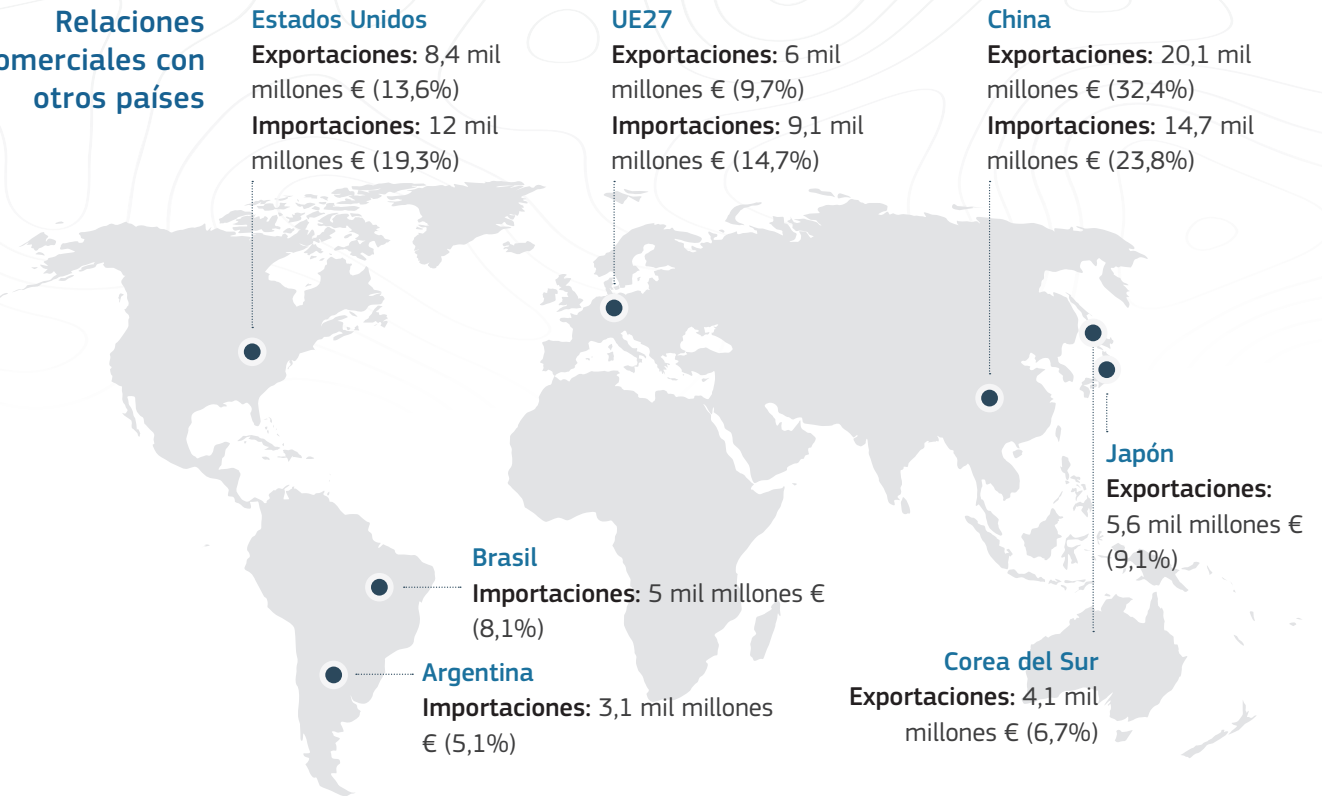

2019

Exportaciones –Valor: 71,1 mil millones US\$⁵³

Principales socios para exportación 2019⁵⁴: China, Estados Unidos, UE27, Japón, Corea del Sur.

Importaciones –Valor: 64,5 mil millones US\$⁵⁵

Principales socios para importación 2019⁵⁶: China, Estados Unidos, UE27, Brasil, Argentina.

Foco: UE – Inversión y comercio del país

Comercio de la Unión Europea con el país

Importaciones a la UE desde Chile	Exportaciones de la UE a Chile
6,5 mil millones € (2019)	10,1 mil millones € (2019) ⁵⁷

Aranceles comerciales

Impuestos consolidados finales	Aranceles aplicados NMF (Naciones más favorecidas)
25,0 (media)	6,0 (media) ⁵⁸

Foco: UE – Inversión y comercio del país

*Recurso principal/
Exportaciones al país
relacionadas con la
minería*

Producto	Valor en millones de €	% Total
Maquinaria y electrodomésticos	3.172	31,3
Equipamiento de transporte	2.633	26,0
Productos químicos y de industrias relacionadas	1.131	11,2
Metales base y artículos derivados	530	5,2

Exportaciones de la UE a Chile, 2019 – Exportaciones relacionadas con la minería de las Primeras 5 secciones SA⁵⁹

*Recurso principal/
Importaciones del país
relacionadas con la
minería*

Producto	Valor en millones de €	% Total
Productos minerales	1.526	23,4
Metales base y artículos derivados	1.131	17,4
Productos químicos y de industrias relacionadas	616	9,5

Importaciones a la UE desde Chile – Importaciones relacionadas con la minería de las Primeras 5 secciones SA⁶⁰

*Relación de inversión de
la UE con el país Total /
IED*

Salidas: 52,5 mil millones de €
Entradas: -7,6 mil millones de €⁶¹

En 2017, los Estados miembros de la UE fueron responsables del 33% de la IED de Chile.⁶²

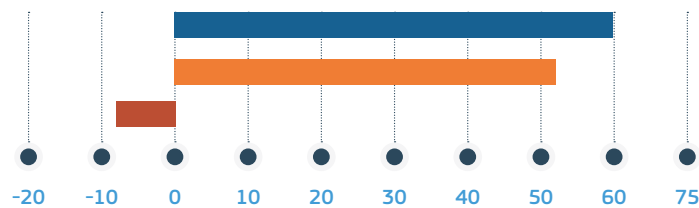

EU-Chile Inversión Extranjera Directa

■ Balance ■ Salidas ■ Entradas

DG de Comercio de la Comisión Europea, 2020⁶³

Minería y sociedad

Pueblos indígenas:

- Chile ha ratificado el Convenio de la OIT sobre Pueblos indígenas (C169), que establece la obligación del gobierno de consultar con los pueblos indígenas antes de emprender actividades que pueden afectar a sus derechos, lo cual incluye los proyectos mineros.
- La implementación del derecho a consulta previa está regulada por los Decretos Supremos DS N.º 66 de 2013, emitido por el Ministerio de Desarrollo Social y DS N.º 40 de 2012, emitido por el Ministerio de Medio Ambiente. El primero establece que debe consultarse la certificación ambiental para proyectos de inversión (EIA para proyectos mineros) si el proyecto afecta potencialmente a los pueblos indígenas⁷³
- La falta de consulta previa ha desencadenado litigios de las comunidades indígenas contra proyectos mineros, como en el caso de Cerro Colorado (BHP Billiton), El Morro (Goldcorp) (véase ⁷⁵) y, más recientemente, Quebrada Blanca (Teck)⁷⁴

Protestas:

- Huelgas de mineros (más de 10 entre 1991-2011, la mayoría de ellas de los trabajadores y sindicatos de Codelco).
- Los conflictos entre las comunidades y las empresas mineras relacionados con la escasez de agua se dan especialmente en el norte del país, por ejemplo, en el Salar de Atacama. El plan de aumento de litio en la región puede hacer surgir la necesidad de soluciones frente a estos conflictos. Actualmente, están ejecutados 15 proyectos de exploración en salares y lagunas de las empresas SQM, Albemarle, Lithium Chile y Wealth Minerals, que podrían afectar a unas 250.000 hectáreas de concesión si se materializan.⁷⁵
- En diciembre de 2019, la empresa de litio chilena SQM fue sancionada por un tribunal por infringir las normas ambientales.⁷⁶ Para evitar las sanciones, la empresa minera presentó un plan de conformidad que fue rechazado por las comunidades indígenas. Tras una solicitud de las comunidades locales, en julio de 2020, la Superintendencia de Medio Ambiente (SMA) chilena ordenó que se ejecutase la sentencia del tribunal.⁷⁷
- En 2019, el gobierno chileno, en cooperación con COCHILCO, inició el proceso de desarrollo de la Política Nacional Minera 2050 con los objetivos de i) buscar más certidumbre en el marco legal para las inversiones y ii) posicionar el sector como motor del desarrollo sostenible. Cuatro grupos de trabajo abordarán cuestiones sobre economía, medio ambiente, valor social y gobernanza.⁷⁸
- Las directrices de responsabilidad social son prácticamente un estándar en la industria minera, como parte de su visión estratégica-a largo plazo. Son típicas las actividades de supervisión y uso responsable de los recursos naturales, sobre todo del agua, supervisión y protección de los factores bióticos (flora y fauna) y control sobre la gestión y eliminación de residuos industriales.⁷⁹
- Índice de la Gobernanza de Recursos Naturales (minería): Clasificación: 2/89 (solo por detrás de Noruega), Puntuación 81. Codelco es la empresa estatal mejor gobernada en el índice.⁸⁰