

54



# VISION IAS

www.visionias.in

VISION IAS

R  
N  
27 AUG 2018  
NO.  
03

RECEIVED

## GENERAL STUDIES (TEST CODE : 1070)

Name of Candidate	सुनिल कुमार धनवत्ता		
Medium Eng./Hindi	हिन्दी	Registration Number	109506
Center	KB	Date	27 अगस्त, 2018

### INDEX TABLE

Q. No.	Maximum Marks	Marks Obtained
1	10	
2	10	
3	10	
4	10	
5	10	
6	10	
7	10	
8	10	
9	10	
10	10	
11	15	
12	15	
13	15	
14	15	
15	15	
16	15	
17	15	
18	15	
19	15	
20	15	

Total Marks Obtained:

Remarks:

### INSTRUCTIONS

- Do furnish the appropriate details in the answer sheet (viz. Name, Registration Number and Test Code).  
उत्तर पुस्तिका में सूचनाएं भरना आवश्यक है (नाम, प्रश्न-पत्र कोड, विद्यार्थी क्रमांक आदि)।
- There are **TWENTY** questions printed in **ENGLISH & HINDI** इसमें बीस प्रश्न हैं अंग्रेजी और हिन्दी में छपे हैं।
- All questions are compulsory.**  
सभी प्रश्न अनिवार्य हैं।
- The number of marks carried by a question/part is indicated against it.  
प्रत्येक प्रश्न/भाग के अंक उसके सामने दिए गए हैं।
- Answers must be written in the medium authorized in the Admission Certificate, which must be stated clearly on the cover of this Question-Cum-Answer (QCA) Booklet in the space provided. No marks will be given for answers written in medium other than the authorized one.  
प्रश्नों के उत्तर उसी माध्यम में लिखे जाने चाहिए जिसका उल्लेख आपके प्रवेश पत्र में किया गया है और उस माध्यम का स्पष्ट उल्लेख प्रश्न-सह-उत्तर (क्यूसीए) पुस्तिका के मुख्य पृष्ठ पर अंकित निर्दिष्ट स्थान पर किया जाना चाहिए। उल्लिखित माध्यम के अतिरिक्त अन्य किसी माध्यम में लिए गए उत्तर पर कोई अंक नहीं मिलेंगे।
- Word limit in questions, if specified, should be adhered to.  
प्रश्नों में शब्द सीमा, जहाँ विनिर्दिष्ट है, का अनुसरण किया जाना चाहिए।
- Any page or portion of the page left blank in the Question-Cum-Answer Booklet must be clearly struck off.  
उत्तर पुस्तिका में खाली छोड़ा हुआ पृष्ठ या उसके अंश को स्पष्ट रूप से काटा जाना चाहिए।

16-B, 2<sup>nd</sup> Floor, Above National Trust Building, Bada Bazar Marg, Old Rajinder Nagar, Delhi-110060

M-1/4, Plot No-A-12/13, 1<sup>st</sup> Floor, Ansal Building, Dr. Vidya Sagar Homeopathic Clinic, Mukherjee Nagar, Delhi-110009

## EVALUATION INDICATORS

1. Contextual Competence
2. Content Competence
3. Language Competence
4. Introduction Competence
5. Structure - Presentation Competence
6. Conclusion Competence

Overall Macro Comments / feedback / suggestions on Answer Booklet:

1.

2.

3.

4.

5.

6.

All the Best

1. Shrenis were very sound and stable institutions, and enjoyed considerable moral and social prestige not only among their own members, but in society at large. In light of the statement, explain the significant aspects of Shrenis or Guilds in ancient India. (150 words) 10

श्रेणियाँ बेहतर और स्थिर संस्थाएँ थीं, जिनकी न केवल अपने सदस्यों के मध्य बल्कि समाज में भी काफी नैतिक और सामाजिक प्रतिष्ठा थी। इस कथन के आलोक में, प्राचीन भारत में श्रेणियों या गिल्ड्स के महत्वपूर्ण पहलुओं की व्याख्या कीजिए।

समान कार्य वाले  
श्रेणियाँ उत्पादकों एवं व्यापारियों के स्वयं संगठन थे जो उनके हितों को पूरा करने का प्रयत्न करते थे। ये श्रेणियाँ व्यवसाय के अनुसार अलग-अलग प्रकारों में विभाजित होती थी। इनका प्रचलन प्राग मौर्य काल में ~~प्रारंभ~~ प्रारंभ होकर गुप्त काल के उत्तरार्ध तक था।

श्रेणियों की विशेषताएँ

- ये स्वयं संगठन थे जहाँ इनमें राज्य का हस्तक्षेप न्यूनतम था
- विवाद निपटारे हेतु इनके अपने न्यायालय होते थे जिन्हें श्रेणी न्यायालय कहा जाता था
- इनके लिए एक अन्याय-संहिता होती थी जिसे श्रेणीधर्म की संज्ञा दी जाती थी

- ये सामाजिक व्यवस्था एवं संस्कृति के संरक्षण का प्रयास भी करते थे
- कई श्रेणियों का विदेशी राज्यों के साथ भी व्यापारिक संबंध होता था
- श्रेणियों के प्रमुख को श्रेणीप्रमुख तथा व्यापार में मार्गदर्शक को लाघवाह कहा जाता था

इस प्रकार अपनी विशेषताओं के

आद्यम से ये समकालीन अर्थव्यवस्था एवं समाज की अत्यन्त प्रतिष्ठा वाली संस्थाएँ थी जो भूमि व्यापार के लिहाज का समर्थन करती थी



2. The Marathas failed to fill the political vacuum created by the decline of the Mughal Empire because of a number of reasons. Discuss. (150 words) 10  
मराठे कई कारणों से मुगल साम्राज्य के पतन से निर्मित राजनीतिक निर्वात को भरने में विफल रहे। चर्चा कीजिए।

1707 ईस्वी में औरंगजेब की मृत्यु के पश्चात्, उसके कर्मजोर उत्तराधिकारियों के कारण मुगल साम्राज्य का पतन हुआ।

इस काल में भारतीय राजनीतिक व्यवस्था में मराठे अत्यन्त शक्तिशाली बनकर उभरे तथा अनेक विठान यह मानते थे कि मराठे मुगलों द्वारा प्रस्तुत राजनीतिक निर्वात को भरने में सक्षम हैं परन्तु निम्नलिखित कारणों से यह संभव नहीं हो सका।

→ मराठों की घरेलू राजनीति में पेशवा एवं छत्रपति के मध्य विवाद के कारण वे अपना संपूर्ण ध्यान इस ओर नहीं दे पाते थे।

→ ~~पेशवा~~ पेशवा बाजीराव के उत्तराधिकारी बालाजी बाजीराव की अदूरदर्शिता के कारण मराठे

अहमदशाह अहमदी के साथ पानीपत के  
तीसरे युद्ध संलग्न हो गये। इन युद्ध में  
मराठों की कुराती हार ने उनकी प्रतिष्ठा  
को काफी ठेस पहुँचायी।

अनेक विद्वान इन युद्ध के पश्चात्  
अहमदशाह को हिंदु धर्म से अलग करने के  
उत्तराधिकारी नहीं कहेगे

इसके बाद अंग्रेजों के साथ विवाद,  
निजाम के साथ विवाद के कारण मराठों का  
पतन आरंभ हो गया तथा अंततः अंग्रेजों  
ने उनकी सत्ता का अन्तग्राहण कर लिया।

3. The East India Company as a political power had long been dead, what the Act of 1858 did was to give its corpse a decent burial. Analyze. (150 words) 10
- एक राजनैतिक शक्ति के रूप में ईस्ट इंडिया कंपनी काफी लंबे समय से मृत थी, 1858 के अधिनियम ने बस इसका शिष्टापूर्वक अंतिम संस्कार किया। विश्लेषण कीजिए।

ईस्ट इंडिया कंपनी ने ब्रिटेन के  
घुड़ से पश्चात् 1765 में भारत में बंगाल की  
राजनीतिक एवं दीवानी शक्ति प्राप्त की।

परन्तु समय समय पर ब्रिटिश  
संसद ने अनेक कानूनों के माध्यम से इसकी  
राजनीतिक शक्ति को सीमित करने का प्रयास  
किया -

- रेग्युलेशन एक्ट में घुड़ व राजस्व खतों को  
अलग करने का प्रावधान
- बोर्ड ऑफ़ इंडोल का गठन करके घुड़ व  
सांघे की शक्ति ली गई
- चाटेर एक्ट, 1813 व 1813 के माध्यम से  
आपात एकाधिकार का समापन

परन्तु समय समय पर भी कंपनी

ने इस दौरान अनेक राजनीतिक कार्य किए

→ भरावा, बैलूर, सिलच का राज्यों का अधिग्रहण

→ अनेक रियासतों का कंपनी राज्य में

विलय जैसे अवध (1802) विलय

→ सहायक संधियों का डिमांड

परन्तु ये सभी डिमांड्स ब्रिटिश

लॉर्ड की निगरानी में किए जाते थे तथा

अंततः 1858 के भारत शासन अधिनियम के

आद्यम से सत्ता का हस्तांतरण कंपनी से

ब्रिटिश राज को कर दिया गया।



4. The Spanish Civil War (1936-1939) though fought locally, had far reaching and widespread significance. Explain. (150 words) 10

यद्यपि स्पेन का गृह-युद्ध (1936-1939) स्थानीय स्तर पर लड़ा गया था, तथापि इसका दूरगामी और व्यापक महत्व था। व्याख्या कीजिए।

यह स्पेन के राजाशाह व वंश की जनता के बीच युद्ध था।

स्पेन के गृहयुद्ध का प्रभाव-

- द्वितीय विश्व युद्ध में मित्रराष्ट्रों को समर्थन की प्राप्ति
- हिटलर द्वारा स्पेन के राजाशाह का समर्थन मिलते मित्र देशों व जर्मनी के मध्य ज्ञानव में वृद्धि
- राजाशाही सरकारों के प्रति विरोध व लोकतंत्र की मांग में वृद्धि
- २<sup>व</sup> विश्वयुद्ध में स्पेन की जनता का मित्र देशों का साथ देना



5. Discuss how the culture of consumption has played a crucial role in the process of globalisation especially in shaping the growth of cities in India.

(150 words) 10

चर्चा कीजिए कि कैसे उपभोक्तावादी संस्कृति ने वैश्वीकरण की प्रक्रिया में, विशेषकर भारत में शहरों के विकास को आकार देने में महत्वपूर्ण भूमिका निभाई है।

उपभोक्तावादी संस्कृति के अंतर्गत वस्तुओं व सेवाओं के अधिकारिक उपयोग एवं संसाधनों के अधिकारिक दोहन का प्रयास किया जाता है।

वैश्वीकरण के बाद ~~अनेक~~ देशों पूरे विश्व के बाजारों के एकिकृत होने के कारण इस प्रकार की प्रवृत्ति में वदोमती हुई। आज व्यक्ति अपनी मनपसंद की कोई भी वस्तु किसी भी समय प्राप्त कर सकता है।

इस उपभोक्तावादी प्रवृत्ति ने भारतीय शहरों की औद्योगिक एवं सांस्कृतिक संरचना को निम्नलिखित प्रकार से आकार दिया है-

→ लोगों के दृष्टिकोण से वाहनों की खरीद के कारण शहरों में जाम व प्रदूषण की समस्या

- एलास्टिक एवं इलेक्ट्रॉनिक के सामानों के प्रयोग के कारण ई-वृत्ता प्रदूषण न एलास्टिक प्रदूषण
- अर्थिकार्थिक संपत्ति प्राप्त करने के लालच के कारण अशुभचार् एवं अपराधों में वृद्धि
- शहरों में सुविधाजनक जीवनशैली जैसे स.सी. के प्रयोग के कारण जलवायु परिवर्तन

### सकारात्मक पक्ष.

- जीवन की गुणवत्ता में वृद्धि
- आर्थिक विकास स्तर में वृद्धि

### ~~इस प्रकार~~

अतः उपभोक्तावादी संस्कृति पर नियन्त्रण लाने का प्रयास करना चाहिए क्योंकि यह पश्चिम एवं समाज के व्यापक हित के प्रति संवेदनशील प्रतीत नहीं होती।



6. Although it was outlawed 25 years ago, manual scavenging continues to be prevalent in India. Analysing the reasons behind this problem, discuss what can be done to address it. (150 words) 10

यद्यपि 25 वर्ष पूर्व ही सिर पर मैला ढोने की प्रथा को गैर-कानूनी घोषित कर दिया गया था, तथापि भारत में यह प्रथा अभी भी प्रचलित है। इस समस्या के पीछे उत्तरदायी कारणों का विश्लेषण करते हुए, चर्चा कीजिए कि इससे निपटने के लिए क्या किया जा सकता है।

भारत में मैला ढोने की प्रथा मानवाधिकारों का घोर उल्लंघन है तथा 1990 के दशक में इसके लिए कानून बनाकर इसे गैर-कानूनी घोषित किया गया परन्तु यह प्रथा वर्तमान में भी देश के अनेक भागों में व्याप्त है -

उत्तरदायी कारण

- (i) कानून के उद्विग्नता में सरकारी संस्थाओं एवं पुलिस की अप्रभावित
- (ii) समाज की निचली जातियों में व्याप्त गरीबी व बेरोजगारी जिनके कारण वे ऐसा काम करने को मजबूर होते हैं
- (iii) समाज में जाति-प्रथा का प्रचलन
- (iv) अशिक्षा एवं जागरूकता की कमी
- (v) मीडिया एवं सिविल सोसायटी की मुहूर्त

के प्रति असंवेदनशीलता

निपटने हेतु उपाय-

- (i) आचिनियम के नियन्त्रण हेतु संसदीय संस्थाओं की संवेदनशीलता में वृद्धि
- (ii) मैला देने वालों के पुनर्वास एवं कौशल प्रशिक्षण की प्रोत्साहन
- (iii) शरीर एवं बेरोजगारी में कमी लाने का प्रयास
- (iv) समाज में शिक्षा व जागरूकता का प्रयास जिसमें सिविल समाज की भागीदारी महत्वपूर्ण

इसी के साथ सरकार की मैला देने  
वालों के लिए पुनर्वास योजना का भी समुचित  
नियन्त्रण आवश्यक है।

7. Explain the concept of soil liquefaction. Illustrate how it manifests during seismic events. What preventive steps can be taken to minimise its impact?

(150 words) 10

मृदा द्रवीकरण की अवधारणा की व्याख्या कीजिए। उदाहरण प्रस्तुत करते हुए समझाइए कि भूकंपीय घटनाओं के दौरान यह कैसे प्रकट होता है। इसके प्रभावों को कम करने के लिए कौन-से सुरक्षात्मक कदम उठाए जा सकते हैं?

विभिन्न कारणों से मृदा द्रव की भांति व्यवहार करने लगती है तथा इसके ऊपर स्थित संरचनाएं इसके अन्दर खंसे जाती हैं। इसमें मृदा की अपरूपण शक्ति (Shear strength) शून्य हो जाती है।

इस प्रकार की परिवर्तना मुख्यतः

भूकंप के दौरान पैदा होती हैं। भूकंप की घटना के दौरान प्राचामिक एवं द्वितीयक तरंगों के द्वारा मृदा पर बल आरोपित किया जाता है जिससे परिणामस्वरूप इसके संगठन में लचीलापन आता है जिससे यह द्रव की भांति व्यवहार करती है।

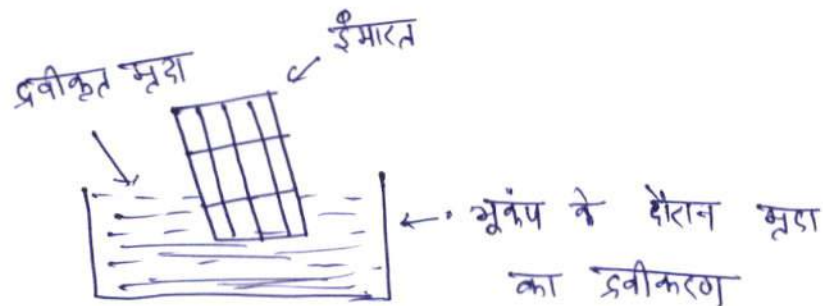

प्रभाव -

- (i) इमारतों को भूकंप में धंसाव
- (ii) आध्यात्मिक संस्थानों का नुकसान
- (iii) बांधों में टूटने के कारण बाढ़

बचाव के उपाय -

- (i) भूकंप के यह सामान्यतः पीछा मिट्टी में ज्यादा होना है अतः ऐसी जगह पर मिट्टी में बजरी की मिलावट करना
  - (ii) इस्कीकरण वाली संभावित जगहों पर निर्माण कार्य पर रोक
- इसी के साथ पूर्व चेतावनी के माध्यम से इसके प्रभावों को कम करने का प्रयास किया जा सकता है



8. Identify the factors that determine density of ocean waters. Discuss the latitudinal distribution of density and explain the seasonal changes that occur, if any. Also, illustrate its relationship with ocean currents.

(150 words) 10

महासागरीय जल के घनत्व को निर्धारित करने वाले कारकों की पहचान कीजिए। घनत्व के अक्षांशीय वितरण पर चर्चा कीजिए और इसमें होने वाले मौसमी परिवर्तनों (यदि कोई हो) की व्याख्या कीजिए। साथ ही, महासागरीय धाराओं के साथ इसके संबंध को उदाहरण प्रस्तुत करते हुए समझाइए।

महासागरीय जल के इत्यमान रंग  
आमन के अनुपात से महासागरीय जल घनत्व  
कहते हैं।

विद्यार्ति के वाले कारक-

- (i) तापमान - तापमान कम तो घनत्व ज्यादा  
(ii) दाब - दाब ज्यादा तो घनत्व ज्यादा  
(iii) लवणता - लवणता ज्यादा तो घनत्व ज्यादा  
(iv) अवसादों की भागा - ज्यादा होने पर घनत्व ज्यादा

अक्षांशीय वितरण.

अभयरेखा पर ताप ज्यादा होने के कारण घनत्व  
कम पाया जाता है। ध्रुवों की ओर जाने पर  
तापमान में कमी के कारण घनत्व में वृद्धि  
होती है परन्तु उपोष्णीय अक्षांशीय क्षेत्रों में

तापमान के अत्यधिक होने के कारण यहां  
घनत्व अत्यधिक पाया जाता है।

जलमो परिवर्तन

- (i) वाष्पीकरण को प्रभावित करता है
- (ii) महासागरीय धाराओं के उदभव में सहायक
- (iii) ज्वारभाटा व जल के उच्चगमन व अधोगमन में सहायक

महासागरीय धाराओं के साथ संबंध

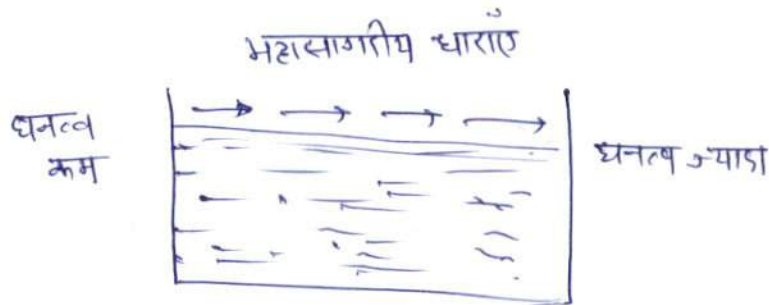

घनत्व कम होने पर वहां जल का बल  
ऊपर उठ जाता है जिससे महासागरीय धाराओं  
का गमन कम घनत्व वाले स्थान से ज्यादा  
घनत्व वाले स्थान की ओर होता है।

जैसे - गल्फ स्ट्रीम कम घनत्व वाले विषुवतीय क्षेत्र  
से ज्यादा घनत्व वाले ध्रुवीय क्षेत्र की ओर चलती है।

9. Explain how the scientific understanding of the earth's interior has improved with analysis of seismic waves. (150 words) 10

ब्याख्या कीजिए कि कैसे भूकंपीय तरंगों के विश्लेषण से पृथ्वी के आंतरिक भाग की वैज्ञानिक समझ में सुधार आया है।

पृथ्वी की आंतरिक संरचना का प्रत्यक्ष ज्ञान अभाव है अतः भूकंपीय तरंगों के माध्यम आंतरिक भाग की वैज्ञानिक समझ प्राप्त करने का प्रयास किया जाता है।

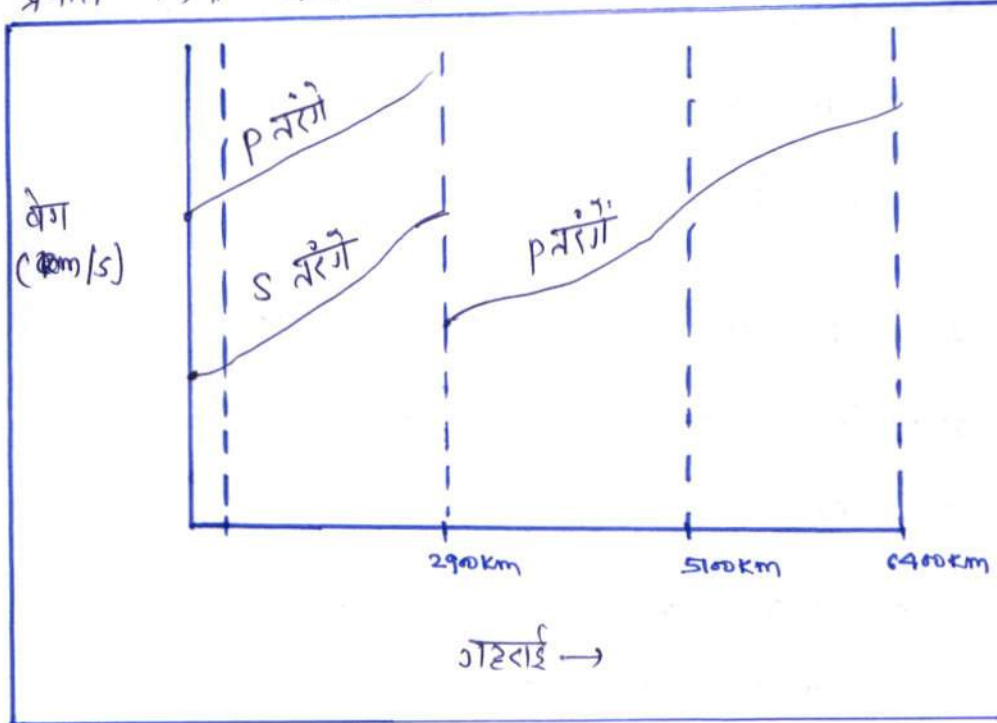

निष्कर्ष: पृथ्वी के अंदर भूकंपीय तरंगों की गति

→ अल्परीच व चलमण्डल में P व S दोनों तरंगों की गति में वृद्धि होती है अतः यह होल है।

- अनेक जगहों पर वेग में अचानक परिवर्तन होने से पता लगता है कि पृथ्वी अनेक संकेन्द्रित परतों में विभाजित है
- 2900 km के बाद 5 तरंगों की अनुपासिद्धि → बाहरी कोर इति अवस्था में है
- 9 तरंगों के वेग में निरंतर वृद्धि दर्शाती है कि केंद्र की ओर जाते पर घनत्व में निरंतर वृद्धि होती है
- तरंगों के परावर्तन एवं अपवर्तन से सिद्ध होता है कि पृथ्वी अनेक पदार्थों से मिलकर बनी है

इसी आधार पर पृथ्वी को तीन मुख्य परतों में विभाजित किया गया

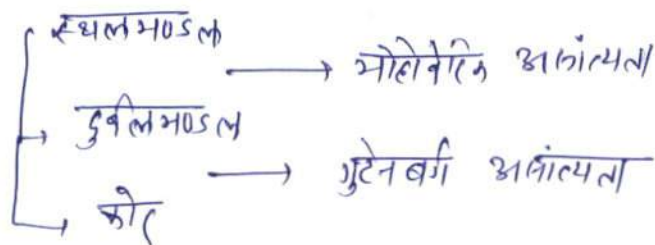



10. Highlight the key factors that need to be considered in deciding the location of nuclear power plants. Also, explain the difficulties India faces in utilizing the large reserves of thorium as part of its civil nuclear programme. (150 words) 10

नाभिकीय ऊर्जा संयंत्रों की अवस्थिति निर्धारित करने में विचार किए जाने वाले महत्वपूर्ण कारकों पर प्रकाश डालिए। साथ ही, असैन्य परमाणु कार्यक्रम के भाग के रूप में थोरियम के विशाल भंडार का उपयोग करने में भारत के सामने आने वाली कठिनाइयों की भी व्याख्या कीजिए।

नाभिकीय ऊर्जा संयंत्रों में रेडियोएक्टिव पदार्थों के माध्यम से ऊर्जा प्राप्त की जाती है।  
अवस्थिति निर्धारित कारक

- (i) कुच्छे भाल की आपूर्ति - थोरियम के उपलब्ध स्थानों या नदीय स्थानों पर ताकि अमित द्वारा कुच्छे भाल प्राप्त हो
- (ii) पर्याप्त जल की उपलब्धता
- (iii) सुरक्षा की दृष्टि से उच्च आबादी वाले स्थानों से दूर स्थापित किया जाना है
- (iv) अपेक्षित पदार्थों का निपटारा
- v) तकनीकी व पूंजी की उपलब्धता

थोरियम के भारत के पास विश्व के सर्वाधिक समृद्ध भंडार प्राप्त हैं।

सुविनाइयाँ

- प्रौद्योगिकी का अभाव ( ~~अभाव~~ आयात करा पड़ेगा )
- पूंजी का अभाव
- निष्पक्ष लेन-देन तकनीक की कमी

इसी को देखते हुए भारत द्वारा अपने

तीन चरणीय परमाणु कार्यक्रम के अंगरत्न ' एडवांस्ड  
हैवी वाटर रिएक्टर ' का विकास अमु अनुसंधान  
के चरणों में है।

11. Both the Pallavas and the Cholas played a significant role in the development of structural temples in South India. Explain with examples.

(250 words) 15

पल्लव और चोल दोनों ने दक्षिण भारत में संरचनात्मक मंदिरों के विकास में एक महत्वपूर्ण भूमिका निभाई। उदाहरणों के साथ व्याख्या कीजिए।

दक्षिण भारत में इविस शैली के मंदिरों का निर्माण किया गया जिसमें पल्लव काल के दौरान प्रारंभिक विकास हुआ जबकि चोल काल के दौरान चरमोत्कर्ष को प्राप्त हुआ।

पल्लव काल के अनेक शासकों जैसे नरसिंहवर्मन, महेंद्रवर्मन, राजादिह इत्यादि के शासन के दौरान इविस शैली के मंदिरों का निर्माण किया गया।

इस दौरान घुमिफला व मन्दिर के स्थापत्य में विज्ञान, गोपुरम, गर्भगृह के निर्माण पर बल दिया जाना था।

निर्मित प्रमुख मन्दिर

- (i) तमिलनाडु का <sup>(shore)</sup> शोर मन्दिर (शिव मन्दिर)
- (ii) मामलयपुरम में मन्दिर
- (iii) कांची में विभिन्न मन्दिरों का जिनमें

शिव मन्दिर एवं विष्णु मन्दिर प्रसिद्ध हैं

(c) महाबलिपुरम के एक मन्दिर

इसके पश्चात् \* चोल शासकों ने  
एक शैली के संरचनात्मक मन्दिरों के निर्माण  
में महत्वपूर्ण भूमिका निभाई।

इन्होंने मन्दिरों के निर्माण में विशालता  
एवं भव्यता का सभ्यता का सभ्यता का सभ्यता  
एवं अलंकरण पर विशेष कल दिया गया।

संगमरमर के पत्थरों का प्रयोग  
किया जाता है तथा मन्दिर स्थापत्य ई  
सभी अंग जैसे विमान, गोपुरम, गर्भगृह, शालाव,  
प्रदक्षिणा पथ इत्यादि इन मन्दिरों में विद्यमान हैं

→ इस दौरान अनेक शासकों के काल के दौरान  
अनेक शैलियों का जन्म हुआ

जैसे कुलोत्तुंग के राजराज तक

→ राजराज चोल के दौरान व बाद



- महान चोल राजा ने वृहदेश्वर मंदिर का निर्माण करवाया जो संगमरमर के पत्थरों से निर्मित एक विशाल मंदिर है।
- इसी के साथ इन्होंने पत्तड़कल में अनेक मंदिरों का निर्माण करवाया।

इस प्रकार पल्लवों एवं चोलों ने संस्कृतमय मंदिरों के निर्माण में निर्णायक भूमिका निभाई थी जो आज भी भारत के लिए अमूल्य विरासत के रूप में विद्यमान हैं।

12. The views of Gandhi, Nehru and Bose broadly represented the major strands of debate on the question of India's support to British efforts in World War-II. Elucidate. (250 words) 15

गांधी, नेहरू और बोस के विचारों ने द्वितीय विश्व युद्ध में ब्रिटिश प्रयासों के प्रति भारत के समर्थन के प्रश्न पर वाद-विवाद से संबंधित प्रमुख पहलुओं का व्यापक रूप से प्रतिनिधित्व किया। स्पष्ट कीजिए।

द्वितीय विश्वयुद्ध के दौरान इसमें भारतीयों को शामिल होने के संदर्भ में भारतीय राष्ट्रीय नेताओं के विचारों के महत्व भ्रमभेद विद्यमान था।

गांधीजी इस दौरान अग्रस्त प्रभाव के असफल होने के पश्चात एक व्यापक आंदोलन की वजह से व्यक्तिगत सत्याग्रह पर बल देने के समर्थक थे तथा वे अंग्रेजों की इस युद्ध में कुंजोर स्थिति का अनैतिक लाभ उठाने के विरोधी थे।

गांधीजी ने इस बात पर कि, भारतीयों को अपने संविधान का निर्माण करने का अधिकार दिया जाएगा, निश्चित थे और उसके पश्चात ही युद्ध में शामिल होने के समर्थक थे।

सुभाष चन्द्र बोस कांग्रेस से

इस्तीफा देने के पश्चात आजाद हिन्द फौज है  
जुड़ चुके थे तथा वे मानते थे कि भारतीयों  
को अंग्रेजों के साथ युद्ध में शामिल नहीं  
होना चाहिए तथा अंग्रेजों की कुमजोरी का  
फायदा उठाकर स्वतंत्रता प्राप्त करने का प्रयास  
करना चाहिए।

वे इसके लिए जापानियों का सहयोग लेने  
के लिए भी तैयार थे तथा उन्होंने भारत  
के उत्तर-पूर्वी भाग की तरफ से अंग्रेजों  
पर आक्रमण कर दिया।

वही जवाहरलाल नेहरू काफ़ी हद तक  
गांधीजी के विचारों से सहमत थे तथा  
उन्होंने व्यापक सत्याग्रह में भाग भी लिया  
परन्तु वे मानते थे कि अंग्रेजों की कुमजोरी  
को देखते हुए भारतीयों को अपनी भांगों  
को बनवाने का बड़ा प्रयास करना चाहिए

तथा उसी के बाद मुह में शामिल होने  
के बारे में विचार किया जाना चाहिए।

इस प्रकार परस्पर विचारों में मतभेदों  
के बावजूद भी ये तीनों नेता भारत के  
व्यापक हित के बारे में सोचते थे तथा  
अलग-अलग भागों के माध्यम से स्वायत्तता  
प्राप्त करने का प्रयास कर रहे थे।



13. Even as the British tried to suppress it at every conceivable opportunity, the vernacular press played a crucial role in the freedom movement. Discuss. (250 words) 15

भले ही अंग्रेजों ने प्रत्येक संभाव्य अवसर पर इसके दमन का प्रयत्न किया, फिर भी वर्नाकुलर प्रेस (भारतीय भाषा समाचार पत्र) ने स्वतंत्रता आंदोलन में एक महत्वपूर्ण भूमिका निभाई। चर्चा कीजिए।

भारतीय स्वतंत्रता आंदोलन में देशी प्रेस ने विचारों के प्रसार के माध्यम से अपनी निर्णायक भूमिका निभाई। इस दौरान बंगाली, बांग्ला, हिन्दी, बेलगू इत्यादि भाषाओं में पत्र-पत्रिकाओं का प्रकाशन किया जाता था।

अंग्रेजों ने इस पत्रकारिता के खतरे को देखते हुए इन पर समय-समय पर अनेक प्रतिबन्ध लगाए जैसे -

(i) लाइसेंसिंग एक्ट, 1823

(ii) वर्नाकुलर प्रेस एक्ट, 1878. लार्ड लिविंग के

कार्यकाल के दौरान जमानत के आधार

पर वर्नाकुलर प्रेस को लाइसेंस दिया जाता

था तथा अंग्रेजों के विरुद्ध प्रकाशन करने

पर जमानत जब्त कर ली जाती थी। इसके  
माध्यम से अनेक देशी समाचार पत्रों पर  
प्रतिबन्ध लगाया गया जैसे अमृत बाजार पत्रिका,

सोमप्रकाश इत्यादि

(ग) भारतीय प्रेस एक्ट, 1908

परन्तु इन प्रतिबन्धों के बावजूद

भी देशी (वर्नाकुलर) प्रकाशितों ने निम्नलिखित  
प्रकार से राष्ट्रीय आंदोलन में अपनी  
भूमिका का निर्वहन किया-

→ वे स्वदेशी के विचारों को स्थानीय भाषा  
के माध्यम से लोगों के मध्य प्रसारित  
करते थे जैसे बंगाल विमानन के दौरान

→ अनेक क्रांतिकारी खम खमों की प्रतियां  
का प्रसार इनके माध्यम से करते थे

→ धन के निष्कासन के सिद्धान्त का स्थल  
व स्थानीय भाषा में लोगों के मध्य  
प्रसार किया गया

- तिलक ने इसरी के आह्वान से राष्ट्रीयता का प्रसार किया
- इसी के साथ अखिलभारतीय आंदोलन, होमरूल आन्दोलन, एक्टिविज्म अपना आंदोलन इत्यादि के दौरान भी इसकी प्रभावशाली भूमिका थी।

अब: देशी प्रेस ने प्रतिबन्धों के बावजूद भी अपना महत्वपूर्ण जारी रखा तथा जनता के महत्व विचारों के सरलीकरण एवं प्रसार के आह्वान से जनमत निर्माण में अपनी भूमिका निभाई।

14. Explain the issues that shaped the Assam Movement. In this context, also comment on the significance of the Assam Accord of 1985. (250 words) 15  
असम आंदोलन को आकार देने वाले मुद्दों की व्याख्या कीजिए। इस संदर्भ में, 1985 के असम समझौते के महत्व पर भी टिप्पणी कीजिए।

हाल ही में राष्ट्रीय नागरिक रजिस्टर (NRC) का प्रथम अद्यतन ड्राफ्ट सार्वजनिक किया गया जो वैध भारतीय नागरिकों के नामों की सूची है।

असम आंदोलन को आकार देने वाले प्रमुख मुद्दों निम्नलिखित हैं

→ ~~बांग्लादेश~~ के पूर्वी बाकिस्तान के निर्माण के दौरान अनेक शरणार्थियों का असम में प्रवेश

→ 1971 में बांग्लादेश के निर्माण के दौरान हिंसा के फलस्वरूप लाखों अवैध प्रवासियों का असम में प्रवेश

→ स्थानीय जनजातिकीय संरचना तथा सामाजिक संरचना के लक्ष्य तथा उत्तर पश्चात



विभिन्न वर्गों में रनाव

→ असमवासी मानते हैं कि ये विदेशी लोग  
उन्हे संसाधनों एवं आजीविका को छीन  
रहे हैं तथा उनकी संस्कृति को नष्ट  
कर रहे हैं

→ इसी के परिणामस्वरूप असम में असम  
गण संग्राम परिषद तथा AASU जैसे संगठनों  
द्वारा हिंस्र आंदोलन

1985 में

इसी के रनाव को देखते हुए तत्कालीन

प्रधानमंत्री राजीव गांधी तथा असम आंदोलन

के नेतृत्वों के मध्य एक तमसौर पर हस्ताक्षर  
किए गए-

तमसौर के प्रावधान

→ 24 मार्च, 1971 के बाद ~~असम~~ असम में प्रवेश  
राने वाले शरणार्थियों का निष्कासन

→ 1961 व 24 मार्च, 1971 के बीच आने वाले

लोगों के अत्याचार का 10 वर्षों हेतु  
निर्लेखन  
→ 1983 के चुनावों को रद्द करके नई मतदाता  
सूची के अनुसार चुनाव

### समझौते का महत्व

- अखण्ड में शांति स्थापना तथा नयी लोकतान्त्रिक  
सरकार का गठन
- उत्तर-पूर्व में शांति स्थापना से क्षेत्रीय स्थायित्व  
में वृद्धि
- सामरिक रूप से यह समझौता अत्यन्त  
महत्वपूर्ण क्योंकि यह चीन के पास  
स्थित है।

हालांकि इस समझौते को लागू करने  
में राजनीतिक नेतृत्व में शिथिलता के अभाव  
के फलस्वरूप अपेक्षित परिणामों को प्राप्त नहीं  
किया जा सका। इसलिए NRC की सम्बन्धित  
पूर्वक नियन्त्रण अत्यन्त आवश्यक है।

15. Discuss the diverse processes through which nation-states and nationalism came into being in nineteenth-century Europe. (250 words) 15

उन विभिन्न प्रक्रियाओं की चर्चा कीजिए जिनके माध्यम से उन्नीसवीं शताब्दी के यूरोप में राष्ट्र-राज्य और राष्ट्रवाद अस्तित्व में आया।

19 वीं शताब्दी के दौरान यूरोप के अनेक राज्यों में राष्ट्रवाद की भावना का प्रसार हुआ तथा अनेक नवोदित राष्ट्रों का गठन हुआ जिनमें जर्मनी का स्वीकरण तथा इटली का स्वीकरण प्रमुख घटनाएँ हैं।

इसके पीछे निम्नलिखित प्रक्रियाओं का प्रमुख योगदान था -

→ अमेरिकी क्रांति तथा फ्रांसीसी क्रांति की सफलता के फलस्वरूप इन राष्ट्रों में लोकतंत्र की भावना, मानवाधिकारों एवं स्वतंत्रता की अवधारणा इत्यादि का प्रसार हुआ तथा लोगों में राष्ट्रीय गौरव प्राप्त करने की प्रबल इच्छा जागृत हुई

→ इटली के लोग निरंकुश राजाओं को अपनी

प्रगति में बंधक मानते थे तथा वे एकीकरण के भाव्यम से एक सशक्त इटली का निर्माण करना चाहते थे ताकि राष्ट्र की प्रगति व लोगों की सहृदि सुनिश्चित हो

→ जर्मनी के लोग भी आस्ट्रिया को अपनी प्रगति में अवरोध के ~~अवरोध~~ मानते थे तथा वे फ्रांस की क्रांति से प्रभावित थे

→ अनेक पार्श्विकों जैसे मांटेस्क्यू, खलौ, जॉन लॉक, • मैजिनी इत्यादि ने लोगों में अपने राष्ट्रवादी विचारों का प्रसार बिधा। इन्हीं विचारों के परिणाम स्वरूप यूरोप के अनेक राज्यों में निरंकुश राजाओं के खिलाफ क्रांतियों का दौर (1810, 1830, 1850) चला

→ इसी के साथ निरंकुश राजाओं के शासन के दौरान जनता परेशान थी तथा वे इनसे स्वतंत्रता प्राप्त कर अपनी प्रगति



एवं गौरव सुनिश्चित करना चाहती थी

→ इसी के साथ इंग्लैंड की गौरवशाली कानून  
भी लोगों को काफी प्रभावित करती थी

इन्हीं राष्ट्रवादी विचारों के कारण

लोग अपने अधिकारों के प्रति & लक्ष्य एवं  
जागरूक हुए जिनसे इटली तथा जर्मनी के  
निर्माण में महत्वपूर्ण भूमिका निभाई। परन्तु  
साथ ही इस भावना ने प्रथम विश्वयुद्ध का  
कारण बनने में भी अपना योगदान दिया

16. Discuss why women continue to bear an uneven burden of the terminal methods of family planning in India. What can be done to address this unevenness? (250 words) 15

चर्चा कीजिए कि भारत में महिलाओं द्वारा परिवार नियोजन के टर्मिनल तरीकों का असमान बोझ उठाया जाना क्यों जारी है। इस असमानता को दूर करने के लिए क्या किया जा सकता है?

भारत में परिवार नियोजन का पुनर्भरण एवं महिलाओं पर समान बोझ नहीं है।

- गर्भनिरोधकों के प्रयोग के मामले में महिलाओं पर ज्यादा दबाव बनाया जाता है जबकि पुनर्भरण को इस जिम्मेदारी से मुक्त कर दिया जाता है
- नसबन्दी जैसी प्रक्रिया में भी महिला नसबन्दी पर ज्यादा ध्यान दिया जाता है जबकि पुनर्भरण की नसबन्दी को अनदेखा कर दिया जाता है
- परिवार के स्वास्थ्य एवं बच्चों की देखभाल की जिम्मेदारी भी महिलाओं पर ज्यादा होती है जिससे उनकी कार्यक्षमता नकारात्मक रूप में प्रभावित होती है

→ गर्भपात से दौरान महिला पर ज्यादा दबाव बनाया जाता है

असमानता से इत करते से उपाय-

- (i) पुत्रों द्वारा भी निरपेक्ष उपायों का प्रयोग करते पर कर्म
- (ii) पुत्रप नसबन्ती पर भी बल देकर जिम्मेदारी देना
- (iii) बच्चों की देखभाल में पुत्रों की आगीदारी की पहचान





17. Secularism in India is based on the idea of equal respect for all religions rather than strict separation of state and religion. Critically discuss.

(250 words) 15

भारत में पंथनिरपेक्षता, राज्य और धर्म के कठोर पृथक्करण के बजाय सभी धर्मों के प्रति समान आदर के विचार पर आधारित है। आलोचनात्मक चर्चा कीजिए।

पंथनिरपेक्षता की कोई निश्चित परिभाषा नहीं होती। इसको सामान्यतः विभिन्न पंथों के प्रति निष्पक्ष व्यवहार के रूप में परिभाषित किया जाता है।

भारतीय संविधान की प्रस्तावना में पंथनिरपेक्षता का उल्लेख है तथा कहा जाता है कि राज्य का ~~कोई~~ अपना कोई धर्म नहीं है तथा यह सभी धर्मों के प्रति समान व्यवहार करेगा। इसी अवधारणा को संविधान के अनुच्छेदों (१५-१८) तथा (१९-३०) में भी शामिल करने का प्रयास किया गया है।

परन्तु भारत में राज्य को पूर्णतः धर्म से पृथक् नहीं किया गया। इसकी निम्नलिखित बिन्दुओं के माध्यम से समझा जा सकता है—

- राज्य द्वारा एक हेतु सम्मिती दी जाती है तथा साथ ही अभिनाथ यात्रा एवं गुल्दारा यात्रा हेतु भी सहायता दी जाती है
- धर्मों के विभिन्न मोहरों के दौरान सार्वजनिक अवकाश की घोषणा की जाती है
- सती प्रथा, बाल विवाह इत्यादि प्रथाओं का तथा हाल ही बलाक. स. विडल की अवधारणा की समाप्ति

परन्तु इनके साथ ही साथ राज्य सभी धर्मों के साथ समान व्यवहार करने की प्रतिवद्ध है तथा अल्पसंख्यकों के विकास के लिए विशेष प्रावधान भी किए गए हैं।

धर्मनिरपेक्षता के व्यवहार के कारण अनेक चुनौतियों का सामना भी करना पड़ता है जैसे

(i) विभिन्न धर्मों में व्याप्त चुनौतियों के

समापन के दौरान धार्मिक संस्थाओं का विरोध  
जैसे तीन बलाक, बहुविवाह (Polygamy), स्त्री प्रथा  
प्रतिबन्ध; जाति प्रथा उन्मूलन इत्यादि का धार्मिक  
संगठनों का विरोध

इसके वाक्य भी राज्य सभा धर्मों  
से समान व्यवहार करने का प्रयास करता है जो  
भारत की एक लोकतंत्रिक विधिप्रणाली है तथा इसी  
के साथ सुप्रीम कोर्ट द्वारा पंचनिरपेक्षता की  
अवधारणा को संविधान से आधारभूत हानि के  
अंशित भी शामिल किया ~~गया~~ <sup>गया</sup> है।

18. What are jet streams? How do they influence rainfall in India?

(250 words) 15

जेट स्ट्रीम क्या हैं? वे भारत में वर्षा को कैसे प्रभावित करती हैं?

क्षोभमंडलीय सीमा के निकट तेज गति से विसर्पण करती हुई पवनों को जेट स्ट्रीम कहा जाता है। इनकी श्रेणें द्वितीय विश्व युद्ध के दौरान ही आई थीं।

विशेषताएँ

- तेज गति
- पश्चिम से पूर्व की ओर गति
- वायु कर्तन तथा क्षेत्र में तेज व परिधि में कम गति
- श्रृंग व गर्तों का निर्माण

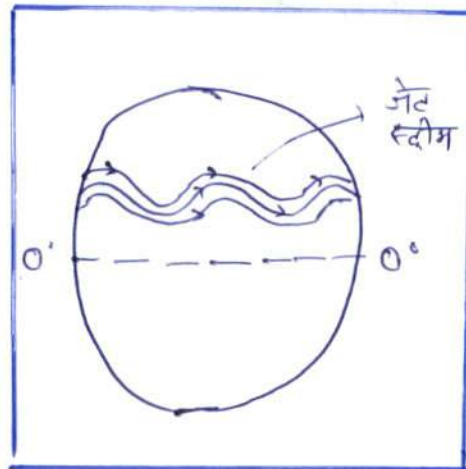

जेट स्ट्रीम का निर्माण विरुद्ध



सोममण्डल सीमा के निकट फेरल एवं हेडली कोशिका के अभिसरण के परिणामस्वरूप होता

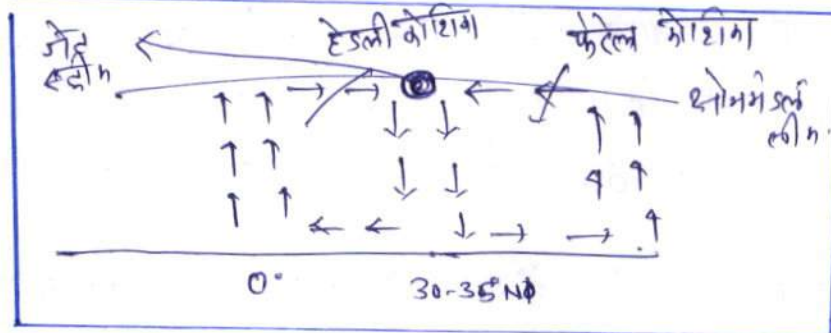

जब दो विपरीत स्वभाव वाली हवाएँ एक-दूसरे की ओर अभिसरित होती हैं तो वायु निर्माण की प्रक्रिया होती है। जब ये हवाएँ एक-दूसरे के क्षेत्र में प्रवेश का प्रयत्न करती हैं तो विसर्पण का निर्माण होता है। इसी के साथ कोरिओलिस बल के परिणामस्वरूप इसकी गति पश्चिम से पूर्व की ओर हो जाती है इसलिए इसे 'जियोस्ट्रोफिक पवनें' भी कहा जाता है।

ये पवनें वैश्विक मौलम के साथ-साथ

- भारतीय मौसम को भी काफी प्रभावित करती है
- शीत ऋतु के दौरान पश्चिम विस्त्रोमों आ-चक्रों को भारत में लाकर वर्षा का कारण बनती हैं। भारत के उत्तर-पश्चिमी भाग में इस वर्षा को भावठ कहा जाता है
  - उष्णकाल के दौरान जेट स्ट्रीम का हिमालय के उत्तर में विस्थापन हो जाता है जिससे परिणामस्वरूप मानसून गर्म के निर्माण के कारण भावठनी वर्षा होती है।
  - उष्णकटिबंधीय पूर्वी जेट स्ट्रीम के कारण भारतीय मानसून का उद्भव व विकास माना जाता है।

अतः जेट स्ट्रीम अपनी विशेषताओं के माध्यम से मौसम को प्रभावित करके अर्थव्यवस्था तथा जनजीवन पर गहरा प्रभाव डालती है।

19. Illustrating the mountain building process that led to the formation of Himalayas, elaborate why they are often referred to as young and restless mountains. (250 words) 15

हिमालय का निर्माण करने वाली पर्वत निर्माण की प्रक्रिया की सचित्र व्याख्या करते हुए, सविस्तार वर्णन कीजिए कि प्रायः इन्हें क्यों युवा और अशांत पर्वतों के रूप में संदर्भित किया जाता है।

हिमालय पर्वत भारत के उत्तरी भाग में चम्पाका आकृति में स्थित हैं। इनके निर्माण के पीछे अनेक सिद्धान्त प्रचलित हैं परन्तु प्लेट विवर्तनिकी सिद्धान्त सर्वमान्य है।

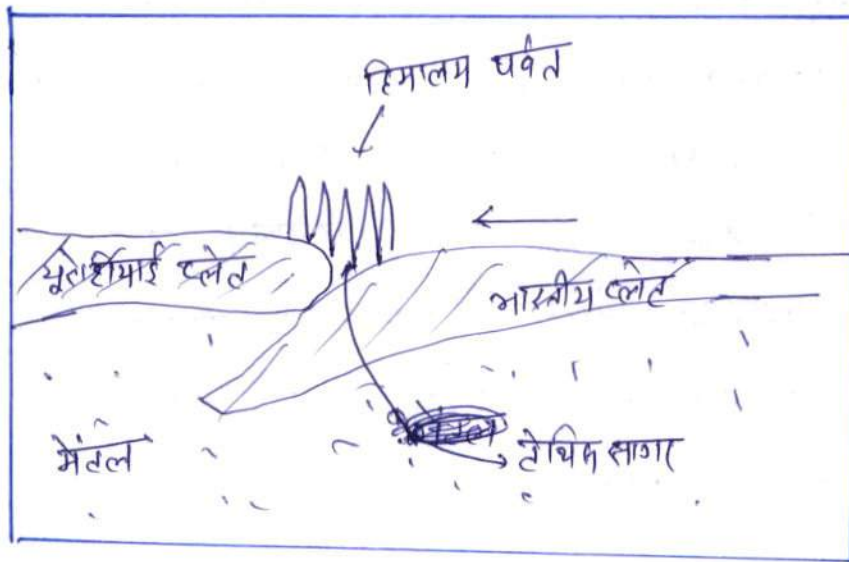

मोंगोल, पारकर इत्यादि विडानों का भागना है कि स्थलमण्डल अनेक प्लेटों से बना है जो दुर्बलतामण्डल पर प्रचलित है।

भारतीय प्लेट एवं यूरेशियाई प्लेट के मध्य  
वेचिस सागर विद्यमान था। कालान्तर में भारतीय  
प्लेट ने यूरेशियाई प्लेट की ओर गति  
कले तथा ~~भारी~~ होने के कारण यूरेशियाई  
प्लेट के नीचे क्षेपण हो गया।

इसके पश्चात् वेचिस सागर के अवसादों  
पर दबाव पड़ने के कारण इनका वलन हो गया  
तथा हिमालय पर्वत का निर्माण हुआ। हिमालय  
पर्वत का निर्माण सब साथ न लेकर अनेक  
चरणों में सम्पन्न हुआ तथा हिमालय की  
अनेक सभ्यनात्तर संरचनाओं जैसे दक्षिण हिमालय,  
महात् हिमालय, मध्य हिमालय तथा शिवालिक  
का निर्माण हुआ।

~~अनेक~~ यूरेशियाई युग के पश्चात् ही हिमालय  
का निर्माण प्रारंभ हुआ जो आज भी जारी  
है तथा भारतीय प्लेट वर्तमान में भी यूरेशियाई



प्लेट के नीचे धोपित हो रही हैं इसी कारण मरु क्षेत्र विवर्तनिकी दृष्टि से अस्थिर हैं।

इसी के साथ नदियाँ मरु पर गहरे गॉर्जों का निर्माण करती हैं जो इन पर्वत की युवावस्था का प्रतीक हैं। क्योंकि हिमालय पर्वत आज भी उठ रहा है।

इस प्रकार हिमालय ~~पर्वत~~ पर्वत प्रकार का वालिन पर्वत है जो संसार की सबसे बड़ी चोटी का समर्थन करता है तथा क्षेत्र विशेष की जलवायु, संस्कृति तथा अपवाह का विभाजक है।

20. What do you understand by Integrated Water Resources Management (IWRM)? How does National Water Policy, 2012 try to promote IWRM?

(250 words) 15

एकीकृत जल संसाधन प्रबंधन (IWRM) से आप क्या समझते हैं? राष्ट्रीय जल नीति, 2012 कैसे IWRM को बढ़ावा देने का प्रयास करती है?

जल संसाधनों के अंतर्गत सतही

जल संसाधन तथा भूमिगत जल संसाधनों  
को सम्मिलित किया जाता है।

जल संसाधनों के प्रबंधन के अंतर्गत  
जल के सभी स्रोतों, प्रायमियों, प्रांग व भाष्य  
इत्यादि का एकिकृत एवं समुचित प्रबंधन दिया  
जाता है।

सतही जल संसाधन प्रबंधन

सतही जल संसाधनों में नदी, तालाब,  
झीलें इत्यादि को शामिल किया जाता है। इनके  
प्रबंधन के अंतर्गत नदी प्रवाह को बनाये रखने,  
अवसादन से मुक्ति, प्रदूषण को कम करने,  
जल प्रवाह का समुचित उपयोग करने पर ध्यान  
दिया जाता है।

भूमिगत जल संसाधन प्रबंधन-

भूजल के स्तर के निरंतर गिरने स्तर के कारण भूजल का समुचित प्रबंधन आवश्यक हो गया है। इसके अंतर्गत भूजल के विवेकपूर्ण दोहन, भूजल पुनर्भरण, वर्षा जल संग्रहण, वनारोपण इत्यादि क्रियाकलापों पर बल दिया जाता है।

राष्ट्रीय जल नीति, 2002 को कमियों को दूर कर नये परिवेश के अनुसार राष्ट्रीय जल नीति, 2012 का निर्माण किया गया। इसमें जल संसाधनों की उपलब्धता के आकलन, उसके विवेकपूर्ण उपयोग तथा उनके समुचित प्रबंधन पर बल दिया गया है।

- इसमें वर्षा जल संग्रहण की परंपरागत विधियों पर बल दिया गया है।
- नदी जोड़ों परियोजना के माध्यम

से जल संसाधन प्रबन्धन

- जल को प्रदूषण मुक्त बनाने पर ध्यान
- वृक्षारोपण पर ध्यान
- जल प्रबन्धन में प्रौद्योगिकी का प्रयोग जैसे रिमोट सेंसिंग तथा GIS इत्यादि
- पर्याप्त जनभागीदारी को प्रोत्साहन

जीति आयोग ने अपनी वर्तमान

रिपोर्ट (कॉर्पोरेट वाटर मैनेजमेंट इंडेक्स) में भारत के समय अभाव जलसंकट का संकेत दिया है। इसका सम्बन्धित जल प्रबन्धन पर ध्यान देना अनिवार्य प्रतीत होता है।